

D.2 DIAGNÓSTICO INTEGRAL DEL TERRITORIO.

La realización del diagnóstico territorial comenzó con una exhaustiva revisión bibliográfica que posteriormente fue contrastada, validada y enriquecida mediante “diagnóstico participativo local”, siendo esta participación organizada y estructurada a través de las mesas sectoriales. En estas reuniones y para cada uno de los sectores, la metodología de trabajo consistió en identificar los puntos fuertes y débiles, detectar las amenazas y oportunidades percibidas por los diferentes agentes y diseñar en común líneas de actuación, iniciativas o proyectos de interés, que puedan contribuir a superar dificultades o aprovechar las ventajas competitivas de cada sector.

Se presentan al final de este documento las tablas resumen agrupadas temáticamente, con los Puntos débiles/amenazas y Puntos fuertes/oportunidades resultantes del diagnóstico participativo, así como las propuestas de actuación consensuadas en esas reuniones.

El resultado de este trabajo es el presente diagnóstico presentado como DAFO, en el que se destacan las fortalezas o rasgos diferenciales que presenta el territorio, así como los estrangulamientos que pueden estar impidiendo su correcto desarrollo. Por otra parte, y atendiendo a las relaciones que el área de estudio mantiene con el medio socioeconómico que lo rodea, fueron identificadas las oportunidades susceptibles de ser aprovechadas, así como posibles amenazas que condicionarán el modelo de desarrollo a proponer y su futuro éxito. Este diagnóstico en conjunto ha sido la base para el posterior diseño de la **estrategia territorial de desarrollo**.

El área de estudio está situada en la provincia de Pontevedra, abarcando una superficie de 313,69 km², casi el 7 % del total provincial. Comprende un total de cinco municipios: Barro, Poio, Pontecaldelas, Pontevedra y Vilaboa, todos ellos incluidos en la Comarca de Pontevedra (Lei 7/1996 *de desenvolvemento comarca*). El territorio se incluye dentro de las *Rías Baixas*, aunque sólo tres municipios son costeros; Poio y Pontevedra en la Ría de Pontevedra y Vilaboa en la Ría de Vigo, no obstante debe destacarse que Pontecaldelas posee rasgos fisiográficos y climáticos más propios de la montaña pontevedresa -*Dorsal atlántica*-, motivos por los cuales figura incluido como *zona de montaña* (Reglamento (CE) nº 1257/1999 del Consejo *sobre ayuda al desarrollo rural a cargo de FEOGA*).

El primer aspecto a destacar, caracterizador de las relaciones socioeconómicas del territorio, es el hecho de encontrarse todos los municipios -a excepción de Pontecaldelas- incluidos dentro del área de influencia del denominado “Eixo Atlántico”, alrededor del cual se asientan los espacios de mayor nivel de desarrollo de Galicia.

Existirá pues una marcada influencia de los dos “polos” principales existentes en la provincia, Vigo y la ciudad de Pontevedra. Esta influencia se manifiesta sobre todo en los municipios de Poio y Vilaboa, siendo éstos los que presentan mayor dinamismo económico dentro del territorio, con indicadores demográficos más favorables y una especialización productiva en los sectores secundario y terciario. A pesar de todo, estos indicadores favorables no son compartidos por municipios como

Barro o el comentado Pontecaldelas, que aún no han conseguido integrarse dentro de esta dinámica. Estos dos municipios son los que presentan un mayor grado de ruralidad.

La concentración de la población en lo que es la franja costera y particularmente en el núcleo urbano de Pontevedra y alrededores, genera unas relaciones entre el **medio rural y el urbano** donde el primero se muestra claramente dependiente del segundo, acusando además grandes asimetrías en sus relaciones. Se detecta además la amenaza del crecimiento de *zonas de urbanización difusa*, favoreciendo la presión sobre determinados usos actuales del suelo en zonas rurales. Por otra parte, estas relaciones *urbano-rurales* deben convertirse en nuevas oportunidades para el conjunto del territorio –masa crítica para proveer de productos y servicios “al rural”, satisfacer las demandas de ocio urbano, complementariedad de servicios, sinergias en determinadas actuaciones como el turismo, etc.

En el año 1999 la población del territorio era de 103.823 habitantes, perteneciendo casi 75.000 al municipio de Pontevedra, quedando una población total residente en área rural de 53.738 habitantes si se excluyen los ciudadanos que habitan en el núcleo urbano de Pontevedra. El resto de población se distribuye entre los 13.843 habitantes de Poio, los 6.547 de Pontecaldelas, los 5.761 de Vilaboa y los 3.533 habitantes de Barro. Respecto a los ratios de densidad de población, éstos oscilan entre los 630 hab./Km² para el municipio de Pontevedra y los 75 hab./Km² para el municipio de Pontecaldelas, siendo la media en el conjunto del territorio de 331 hab./Km² (incluida Pontevedra).

Por lo que se refiere a la dinámica de la población, entre 1991 y 1999 el número de habitantes se ha reducido sensiblemente en el conjunto del territorio. Por municipios el mayor descenso ha correspondido a Pontecaldelas, permaneciendo prácticamente constante en Barro y Pontevedra, y aumentando el número de habitantes de Poio. Sin considerar el municipio de Pontevedra, el saldo vegetativo para el conjunto del territorio en el año 1999 es negativo.

En el territorio estudiado el crecimiento vegetativo es negativo para todos los municipios excepto Poio y Pontevedra. En lo referente a las tasas de natalidad y mortalidad, ambas son inferiores a la media provincial, aunque si se considera el municipio de Pontevedra, la tasa de natalidad del territorio supera a la provincial. Las diferencias entre municipios son claras, pues mientras que Poio y Pontevedra tienen saldos vegetativos positivos y unas tasas de natalidad elevadas en relación a la media provincial, Pontecaldelas y Vilaboa presentan una situación más desfavorable, con saldos vegetativos negativos, tasas de natalidad inferiores a la media provincial y unas tasas de mortalidad superiores. Estas bajas de natalidad están provocando una inversión de la pirámide de población, lo que muestra que al igual que en el resto de la Comunidad Autónoma aunque menos acentuado, se está produciendo un fenómeno de envejecimiento de la población. En lo referente a la tasa de dependencia, los datos muestran una situación ligeramente más desfavorable que la media provincial, con una tasa de dependencia juvenil de 36,83 y una tasa de dependencia senil de 27,92.

Respecto al mercado de trabajo, Galicia ha experimentado en la última década del siglo pasado una evolución que ha permitido que los indicadores básicos de actividad, ocupación y paro, se hayan ido aproximando a los valores medios del conjunto de España. Para el caso concreto del territorio estudiado con datos de 1996 y sin considerar al municipio de Pontevedra, la tasa de actividad y tasa de ocupación eran similares a la media provincial e inferiores a la media gallega resultando la tasa de paro similar al ratio provincial, pero superior al autonómico. Estudiando estos ratios a nivel municipal, destaca Pontecaldelas como el municipio con las tasas de actividad y ocupación más baja del territorio, acentuándose esta situación en el caso de las mujeres, que poseen también la más elevada tasa de paro. El municipio de Barro presenta indicadores más próximos a la situación de Pontecaldelas que al resto de municipios.

La distribución sectorial de la actividad muestra un desarrollo del empleo en el sector primario similar a la media gallega, siendo Poio y Vilaboa los municipios con mayor porcentaje de ocupados en este sector (16 %) seguidos de Barro con un 13 %, siendo la media para el conjunto del territorio del 14 %, -sin considerar municipio de Pontevedra-. También la media de población ocupada en el sector servicios (48 %) es similar a la media gallega (52 %).

Durante el diagnóstico se ha prestado especial atención a la situación de los llamados Colectivos desfavorecidos respecto al mercado de trabajo, como son las mujeres, los jóvenes – especialmente los de formación básica-, discapacitados, parados de larga duración, inmigrantes y personas con problemas de integración social. Se constató que la falta de actuaciones *integrales* dirigidas a estos colectivos constituye una limitación para poder actuar eficazmente contra este problema, produciéndose además duplicidades y solapamientos entre los diferentes gestores de programas concretos. Se hacen pues necesarios procesos formativos y otro tipo de intervenciones que permitan a estas personas alcanzar el objetivo del empleo, favorecer su integración y satisfacer sus necesidades.

Para las mujeres, la ocupación se concentra en un número reducido de sectores de actividad, destacando en particular el sector público y el comercio, existiendo además una significativa discriminación desde el punto de vista salarial. El colectivo de desempleadas puede estar formado por unas 1.500 personas sin computar el área urbana de Pontevedra. Un apartado especial es el constituido por las familias monoparentales, en las que existe un único cabeza de familiar, generalmente mujer, con cargas familiares que agravan más las posibilidades de trabajo.

El colectivo de jóvenes con baja cualificación presenta una tasa de paro muy elevada. Se constató además que de los que trabajan, en la mayor parte de los casos las contrataciones son de carácter temporal y en empleos inestables.

Para los discapacitados (físicos, psíquicos o sensoriales), sus circunstancias particulares se traducen directamente en graves problemas para acceder a un puesto de trabajo, aún teniendo en buena parte de los casos un grado de formación suficiente. Sin embargo, no pueden acceder a los puestos de trabajos que se ofertan en el mercado laboral porque se perciben como barreras

infranqueables que podrían repercutir en una disminución de su productividad. Otro de los problemas que han planteado estos colectivos hace referencia a las deficiencias de infraestructuras de comunicación entre las zonas rurales y el núcleo urbano de Pontevedra.

Los parados de larga duración, en particular los mayores de 45 años y aquellos que pretenden acceder por primera vez a un puesto de trabajo, suelen tener como principal barrera su nivel de cualificación, que tiende a quedar obsoleta cuando pierden el empleo. A esto se añaden otros elementos que pueden influir negativamente como la existencia de un nivel de exigencia laboral más elevado, unos hábitos de trabajo diferentes a los que se demandan en la actualidad, un mayor coste salarial, pérdida de autoestima, etc. La situación es más grave entre las mujeres, pues muchas de éstas pretenden volver al mercado laboral una vez que sus hijos han superado los primeros años de la infancia y se encuentra al margen de las nuevas condiciones que impone del mercado de trabajo.

La población inmigrante asentada en la zona tiene una diferente procedencia; destaca un núcleo de unos 156 inmigrantes de origen magrebí en Vilaboa, africanos y colombianos en Pontevedra, los primeros localizados en la *Zona vella* y los segundos en *San Roque*. Los problemas de estas personas derivan de las dificultades de integración por causa de proceder de culturas y/o poseer una lengua diferente. Su actividad varía según su procedencia; así, los inmigrantes de origen magrebí se ocupan principalmente en venta ambulante, básicamente alfombras, y los procedentes de antiguas colonias portuguesas realizan actividades relacionadas con la actividad pesquera, por la tradición de sus países de origen.

Para las personas con problemas de integración social (ex-toxicómanos, ex-presidarios, minorías étnicas, etc.), las características son diferentes en cada caso. En el primero de éstos, como paso previo a su integración en el mercado laboral es necesario lograr su recuperación física y psíquica. En estos colectivos resultará imprescindible corregir dos tipos de problemas a priori: incrementar su bajo nivel formativo e intentar modificar los estigmas y percepciones preconcebidas que tiene la mayor parte de la sociedad respecto a ellos.

La agricultura y ganadería se encuentran en fase de recesión en todo el territorio, como indican las cifras de población ocupada en este sector. El municipio donde estas actividades tienen una mayor importancia es Vilaboa, aunque la tendencia en los últimos años marca una pérdida de empleo en este sector a favor del terciario. Es de destacar también la elevada dedicación a tiempo parcial, coexistiendo en una misma familia el desempeño de actividades agrícolas con otras en otros sectores o con actividades pesqueras y marisqueras.

La influencia de la ciudad de Pontevedra y su demanda de productos frescos está repercutiendo en los diferentes aprovechamientos agrarios, como es la reciente aparición de invernaderos, producciones de huerta y frutales, o el elevado número de agricultores interesados en producir “en ecológico”, y que muestran como principal limitación la falta de formación y asesoramiento. Este proceso de transformación precisará a mayores ser acompañado de estructuras

comercializadoras, fundamentadas en estudios rigurosos de mercado, concretamente con vistas a poner en marcha "circuitos cortos" dirigidos a la ciudad de Pontevedra.

Destaca también en la agricultura la producción vitivinícola, estando el municipio de Barro amparado bajo la Denominación de Origen *Rías Baixas –subzona Salnés-*. A pesar de ello no existe ninguna bodega dentro de la Denominación, vendiéndose la uva de calidad en otras subzonas y vinificándose en el territorio la producción de variedades no incluidas en el registro. Se han detectado también en el sector problemas de mano de obra especializada para labores concretas, como puede ser la poda y cosecha, así como falta de profesionalización en las bodegas, debida en parte a su reducida dimensión. Existen también expectativas dentro de los viticultores de Vilaboa de poder integrarse dentro de *Rías Baixas*, para lo cual están trabajando asociativamente y reemplazando variedades de uva por otras de calidad.

En cuanto a producción ganadera, el número total de reses de vacuno apenas tiene importancia, representando apenas el 1% del total provincial. De estas, las explotaciones de leche están concentradas los municipios de Pontevedra y Barro, mientras que las explotaciones de orientación cárnica se localizan prácticamente en su totalidad en la parte oriental del municipio de Pontevedra y en Pontecaldelas. En este último municipio es donde el sector está más concentrado en la producción de carne y aunque medianamente organizado, existen problemas de comercialización para los que ya han surgido iniciativas que se espera poner en marcha. Se ha detectado también gran interés por parte de muchos productores en ir acercándose a producciones ecológicas, debido en parte a que el sistema de producción es fundamentalmente ganadero extensivo en montes vecinales.

Señalar también que los caballos en libertad tienen importancia sobre todo en el municipio de Poio donde existe un curro, aunque también existe este tipo de ganado en el resto de municipios.

Por último, recordar que la pesca y el marisqueo ocupan a una parte de la población de los municipios de Poio y Vilaboa. Pese a los altos ingresos derivados de esta actividad marisquera, no es considerada como una profesión propiamente dicha y se aprecia una clara desorganización. A este respecto, la Consellería de Pesca, Marisqueo e Acuicultura está poniendo en marcha el Proxecto ADELGA (Axencia de Desenvolvemento do Litoral de Galicia), que funcionará como una estructura especializada en la promoción y desarrollo de actividades marítimas en las zonas litorales.

El sector forestal en el territorio está claramente influenciado por la factoría de Ence de Pontevedra, cuya demanda de madera para producir pasta de papel está provocando un aumento de la superficie repoblada con especies de crecimiento rápido (eucaliptos y pinos), tendiendo al monocultivo con estas especies en los montes del territorio. La orientación exclusivamente económica de este tipo de cultivos, impide realizar un aprovechamiento de las potencialidades sociales y ecológicas de los espacios forestales, por lo que se hace necesaria una reordenación de los usos del monte. Además de esto, los problemas derivados de la falta de organización de los propietarios, la escasa formación empresarial y la ausencia gestión técnica, así como la necesidad detectada de

mancomunar servicios, son otras de las trabas con que se encuentra *el monte* a la hora de realizar un aprovechamiento integral del mismo. En el caso concreto de montes periurbanos, la demanda de uso social y el crecimiento urbanístico provoca una presión sobre ellos que está causando problemas.

La principal fortaleza del sector forestal es la presencia de instituciones relacionadas con el sector en el territorio, como son el *Centro de Investigaciones Forestales* y la *Escuela de Capataces* de Lourizán, la *Estación Fitopatológica de Areeiro*, la *Escuela de Ingenieros Técnicos Forestales* y el *Centro de Investigaciones de Ence*, que entre todos constituyen un *polo de innovación* que puede articular el desarrollo *tecnológico forestal* como base para impulsar un desarrollo sostenible e integrado de los montes del territorio, tratando de aprovechar la alta productividad potencial forestal como ventaja competitiva. Otra fortaleza del sector forestal es el elevado dinamismo de las Comunidades de montes vecinales en Mano Común; prueba de ello fue la organización del *I y II Congreso Gallego de Comunidades de Montes*, el primero en el Monasterio de Poio en 1997 y del II que se celebrará en el año 2002 en Pontevedra, así como la existencia de Mancomunidades de Montes en Pontevedra, Pontecaldelas y Vilaboa (incluida en la Mancomunidad do Morrazo).

El sector turístico ha cobrado una especial importancia en los últimos años en toda la zona de las Rías Baixas, convirtiéndose de hecho en uno de los principales destinos turísticos de Galicia. Esta oferta está centrada casi en exclusiva en el turismo denominado “*sol y playa*”, siendo el municipio de Poio es el más afectado por esta afluencia marcadamente estacional, contando con playas tanto el propio municipio de Poio como el de Vilaboa.

Sin embargo, las posibilidades que ofrece el territorio van más allá del simple aprovechamiento turístico del litoral. El territorio cuenta con interesantes potencialidades, reforzadas por el saludable clima de las Rías Baixas, entre las que sobresalen los recursos paisajísticos, con magníficas vistas de las rías que se divisan desde los montes próximos a la costa; recursos naturales como la *Ensenada de San Simón* –zona incluida en la propuesta para Red Natura, –y la *Xunqueira de Alba*, zonas privilegiadas para estudiar las aves, la *Lagoa de Castiñeiras* o el espacio *A Barosa*; recursos culturales como artesanía, monumentos histórico-artísticos, arte rupestre, Combarro, y recursos históricos como el *Camiño Portugués* –que atraviesa el territorio de sur a norte-, o el *Camiño dos Arrieiros*, de este a oeste, auténticos lazos históricos de unión con otros territorios.

Todo esto permitirá proyectar una atrayente imagen del territorio que puede ser complementada con los recursos que ofrece una ciudad como Pontevedra, y configurar de esta forma una amplia oferta turística donde se combine turismo de naturaleza, cultural, sol y playa, urbano, histórico y gastronómico, y en el que prime la calidad por encima de todo.

El principal obstáculo detectado para el pleno aprovechamiento turístico del territorio es la deficiente organización y gestión-ordenación de la oferta existente, corroborado por la falta de una estrategia conjunta que aglutine recursos, genere sinergias entre todos los agentes implicados en el sector y contribuya a medio plazo a mejorar la identidad y autoestima de los habitantes del territorio.

Será también fundamental dotar de alojamientos y/o áreas de acampada a municipios que actualmente tienen déficit de alojamientos.

Otro aspecto importante detectado durante el diagnóstico y que afecta a la calidad de vida se refiere a la prestación de servicios asistenciales a la tercera edad y a la infancia en las zonas rurales, así como deficiencias en las comunicaciones y medios de transporte con la ciudad de Pontevedra – que como toda capital provincial concentra las actividades burocrático-administrativas-.

Por último y no por ello menos importante, habría que destacar el elevado nivel de participación social que ha conseguido articular y aglutinar el GAL -Asociación de Desarrollo Rural PRODER II Comarca de Pontevedra- pese a su reciente creación, y, que permite emprender ambiciosos retos de futuro para actuar como “**pequeño motor de cambio social**” en los ámbitos en que los que desarrolle sus actuaciones. El importante esfuerzo de dinamización realizado desde la creación del GAL, ha permitido un elevado grado de implicación de los agentes económicos y sociales, necesario para la elaboración y puesta en marcha tanto del programa PRODER, como de futuros programas que se apliquen en el territorio a lo que, sin duda contribuirá la CREACIÓN de un equipo técnico que permita poner en marcha nuevos programas que actúen en los diferentes ámbitos revisados durante el diagnóstico

DEBILIDADES	AMENAZAS
<p>Organización territorial</p> <ul style="list-style-type: none"> - Desequilibrios territoriales, los municipios de Barro y Pontecaldelas presentan unos indicadores de desarrollo inferiores al resto del territorio. - Medio rural claramente dependiente del urbano. - Deficiencias de servicios y equipamientos en el rural. <p>Colectivos desfavorecidos</p> <ul style="list-style-type: none"> - Falta de actuaciones integrales dirigidas a estos colectivos y dificultades de inserción laboral. <p>Sistemas productivos</p> <ul style="list-style-type: none"> - Escasa formación específica orientada a las actividades de la zona. - Deficiente comercialización / transformación de los productos locales. Falta de valor añadido. - Dependencia del eucalipto como monocultivo forestal, con excesiva presión productiva sobre los montes periurbanos. - Deficiente gestión y formación del propietario forestal. - Inexistencia de organización turística conjunta del territorio; deficiente distribución de servicios hosteleros y falta de profesionalización en el sector. 	<p>Organización territorial</p> <ul style="list-style-type: none"> - Crecimiento de zonas de <i>urbanización difusa</i>. Presión sobre los actuales usos del suelo en zonas rurales. <p>Sistemas productivos</p> <ul style="list-style-type: none"> - Deficiencias en la organización de la oferta de productos locales. - Competencia con vinos D.O Rías Baixas de calidad. - Elevado número de incendios forestales. - Deterioro del patrimonio histórico-artístico y cultural. - Falta de apoyo al diseño de productos artesanos. - Deterioro del patrimonio cultural-natural causado por una presión excesiva en las zonas de mayor concentración del turismo. - Riesgo de desaparición de bodegas por el escaso valor añadido de sus producciones.
FORTALEZAS	OPORTUNIDADES
<p>Organización territorial</p> <ul style="list-style-type: none"> - Situación territorial en el Eixo Atlántico, área de dinamismo económico. - Las Rías Baixas se proyectan al exterior con una imagen de calidad. - Diversificación de los sistemas productivos. - Población dinámica, alta participación social <p>Colectivos desfavorecidos</p> <ul style="list-style-type: none"> - Existencia de un tejido asociativo y un elevado dinamismo entre estos colectivos <p>Sistemas productivos</p> <ul style="list-style-type: none"> - Incipiente producción hortícola diversificada y de calidad. - Elevada productividad potencial forestal. - Existencia de iniciativas para la producción de nuevos productos obtenidos del monte (setas, plantas medicinales, miel...). - Conjunción en el territorio de reclamos para el turista: cultura, historia, artesanía, paisaje y recursos naturales. 	<p>Organización territorial</p> <ul style="list-style-type: none"> - Posibilidad de utilizar la ciudad de Pontevedra como mercado de proximidad para productos locales. <p>Colectivos desfavorecidos</p> <ul style="list-style-type: none"> - Representación de estos colectivos en el GAL, a través de la mesa sectorial de economía social y tercer sector. <p>Sistemas productivos</p> <ul style="list-style-type: none"> - Municipio de Barro incluido en la D. O. Rías Baixas, y existencia de movimiento asociativo que persigue la integración de Vilaboa, Poio y Pontevedra en dicha denominación. - Existencia de demanda de productos locales en mercados de proximidad. - Existencia de un <i>polo de innovación</i> forestal ENCE; centros de formación e investigación. - Dinamismo de las Comunidades de Montes, con intención de hacer un aprovechamiento integral del monte (uso productivo, ecológico y social). - Posibilidad de ofrecer un turismo complementario al de "sol y playa", aprovechando el incremento de turistas en la última década, y creando sinergias con la ciudad de Pontevedra. - Demanda de actividades de ocio en el medio rural por parte de la población urbana de Pontevedra.

TABLAS RESUMEN AGRUPADAS TEMÁTICAMENTE, CON LOS PUNTOS DÉBILES/AMENAZAS Y PUNTOS FUERTES/OPORTUNIDADES RESULTANTES DEL DIAGNÓSTICO PARTICIPATIVO, ASÍ COMO LAS PROPUESTAS DE ACTUACIÓN QUE SALIERON DE ESAS REUNIONES.

El Grupo de Acción Local se ha organizado entorno a Mesas sectoriales, el organigrama del grupo es el siguiente:

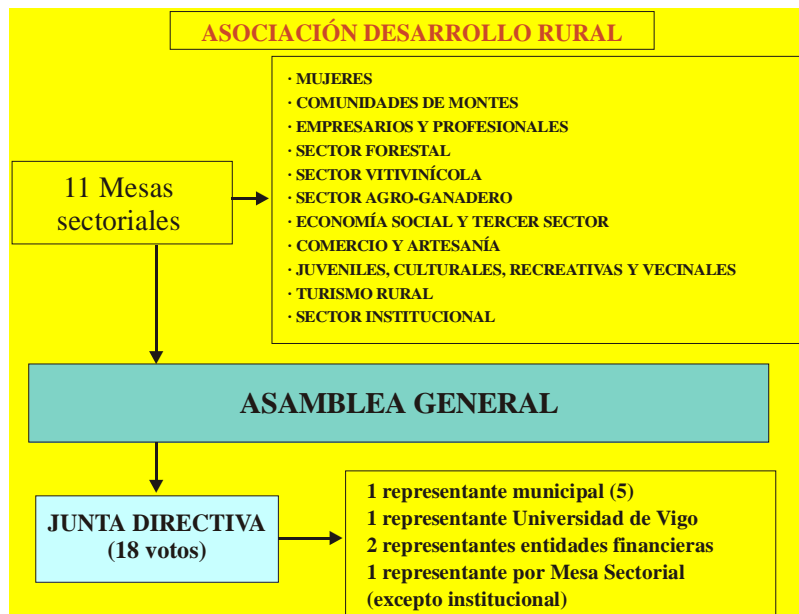

Para la elaboración de un diagnóstico participativo, se han mantenido diversas reuniones con los miembros de las mesas sectoriales.

Durante las primeras reuniones se explicó el programa PRODER II, su filosofía, metodología de trabajo y se formaron las mesas sectoriales.

A continuación se comenzó a trabajar con las diferentes mesas sectoriales, incitándolas a una reflexión sobre el territorio, con el objetivo de dar respuesta a las siguientes preguntas ¿Cuál es la situación actual: Problemas, oportunidades?, ¿Qué futuro queremos para nuestro territorio? ¿Cuáles son las vías para alcanzar esta situación objetivo?. Se realizaron encuestas a todas las asociaciones y miembros del GAL donde reflejaron su opinión sobre las preguntas anteriores.

En las siguientes reuniones entre los miembros del equipo redactor y las mesas sectoriales se realizó una puesta en común tanto de los *problemas* como de las *oportunidades* detectadas, así como se recogieron las propuestas de cada una de las asociaciones y miembros del GAL., iniciándose de esta forma un debate entre los miembros de las mesas sectoriales, concluyendo una serie de puntos débiles y puntos fuertes. lo que a su vez dio paso al debate sobre el *futuro del territorio*.

Las conclusiones de estas reuniones, sirvieron para que en reuniones sucesivas, las mesas sectoriales siguieran trabajando y definiendo la *situación objetivo* que cada agente tiene del futuro de su territorio y cuales son las vías que, desde cada uno de los sectores, se pueden emplear para

alcanzar esta situación objetivo, dando respuesta a los problemas encontrados y aprovechado las oportunidades detectadas.

Las conclusiones de este trabajo participativo se presentan a continuación.

<p style="text-align: center;">SECTOR FORESTAL</p> <p style="text-align: center;">Mesas sectoriales: Sector Forestal Comunidades de Montes</p>	<p>PUNTOS DÉBILES/AMENAZAS</p> <ul style="list-style-type: none">- Deficiencias en la distribución de los usos del suelo. Excesivo monocultivo forestal basado en el eucalipto- Deficiente gestión forestal- Falta de formación silvícola- Excesiva presión sobre los montes periurbanos- Elevado número de incendios forestales- Falta de integración de los montes, dentro de la oferta de ocio y esparcimiento del territorio
	<p>PUNTOS FUERTES/OPORTUNIDADES</p> <ul style="list-style-type: none">- Elevada productividad potencial forestal- Posibilidad de diversificar la producción de productos complementarios (setas, plantas medicinales, miel...)- Existencia de instituciones que trabajan en el ámbito forestal- Elevado dinamismo de las Comunidades de Montes

**SECTOR AGRARIO
VITIVINÍCOLA**

**Mesas sectoriales:
Agroganadera
Vitivinícola**

PUNTOS DÉBILES/AMENAZAS

- Deficiencias en la organización de la oferta de productos locales
- Dificultades para producir en condiciones ecológicas. Falta formación
- Reducida base territorial de las explotaciones
- Falta de valor añadido de los productos obtenidos
- Deficiente comercialización/transformación
- Escasa profesionalización en las bodegas (fuera de la D.O.)
- Competencia con los vinos de la D.O. Rías Baixas

PUNTOS FUERTES/OPORTUNIDADES

- Parte de la superficie amparada en la D. de Origen Rías Baixas
- Existe demanda de productos locales en mercados de proximidad
- Demanda de productos agroindustriales que garanticen la seguridad alimentaria
- Demanda de vinos de calidad
- Existencia de producción hortícola diversificada y de calidad

IDEAS-INICIATIVAS SURGIDAS DE LAS REUNIONES

**AUMENTAR LA COMPETITIVIDAD DEL SECTOR: PRODUCCIÓN,
TRANSFORMACIÓN, COMERCIALIZACIÓN**

FORMACIÓN: Agricultura ecológica, promoción de polígonos agrarios, viticultura

FORMACIÓN: Cursos, búsqueda de otras experiencias en otros territorios

AYUDAS DIRECTAS A LA TRANSFORMACIÓN DE PRODUCTOS

FOMENTO DE LA PRODUCCIÓN DE VINO D. O. RÍAS BAIXAS

DIFERENCIACIÓN DE LOS PRODUCTOS LOCALES

CREAR CANALES PARA LA COMERCIALIZACIÓN EN LOS MERCADOS LOCALES

PROMOCIÓN DE LOS PRODUCTOS: Ferias, cooperación con otros grupos, concursos de ideas

PUNTOS FUERTES/OPORTUNIDADES	<ul style="list-style-type: none"> - Creciente demanda de turismo alternativo al de "sol y playa" que ofrecen otros territorios de la península - Aumento del número de turistas en la última década en el territorio - Conjunción en el territorio de reclamos para el turista: cultura, gastronomía, historia y paisaje - Existencia de actividades artesanales - Posibilidad de realizar actividades de turismo activo: senderismo, rutas a caballo, piragüismo, windsurf... - Gran cantidad de recursos naturales y culturales - La ciudad de Pontevedra como complemento de la oferta turística 	<p style="text-align: center;">PUNTOS DÉBILES/AMENAZAS</p> <ul style="list-style-type: none"> - Deterioro del patrimonio histórico-artístico y cultural - Estacionalidad y concentración del turismo de "sol y playa" - Falta de apoyo al diseño de productos artesanales - Inexistencia de organización turística: falta de asociacionismo e interlocutores, de coordinación y de una oferta integrada de territorio - Carencias hosteleras (existe una concentración de plazas hosteleras en el municipio de Poio) - Infraexplotación de recursos turísticos - Deficiente profesionalización en el sector
		<p style="text-align: center;">IDEAS-INICIATIVAS SURGIDAS DE LAS REUNIONES</p> <p style="text-align: center;">OFRECER UNA OFERTA TURÍSTICA DE CALIDAD: DIVERSIFICACIÓN, PROMOCIÓN, CALIDAD</p> <p>OFERTA TURISMO CULTURAL: Recuperación patrimonio cultural, rutas, organización cursos-jornadas, integración con la oferta cultural de Pontevedra (ciudad), de fiestas locales, artesanía, gastronomía y actividades tradicionales. Integración de los elementos culturales y naturales entorno a la Caminería Histórica, Camiño Portugués, Ruta dos Arrieiros</p> <p>OFERTA TURISMO ACTIVO-NATURALEZA. Recuperación do patrimonio natural, diagnóstico medioambiental, actividades de turismo activo</p> <p style="text-align: center;">CREACIÓN FOLLETOS, PÁGINA WEB...</p> <p style="text-align: center;">COOPERACIÓN CON OTROS G.A.L. para la promoción del territorio</p> <p style="text-align: center;">ASOCIACIÓN COMARCAL TURISMO - Coordinación con el Patronato de Turismo Rías Baixas</p> <p style="text-align: center;">FORMACIÓN: a profesionales que trabajen en el sector</p> <p style="text-align: center;">CREACIÓN DE EMPRESAS DE OCIO Y TIEMPO LIBRE</p> <p style="text-align: center;">AUMENTO DE LA INFRAESTRUCTURA TURÍSTICA</p>

POBLACIÓN Y TERRITORIO

Mesas sectoriales:
Economía social, tercer sector, mujeres, vecinos

PUNTOS DÉBILES/AMENAZAS

- Envejecimiento de la población con disparidades entre municipios
- Deficiencias en los transportes y en las comunicaciones entre el medio rural y el núcleo urbano
- Deficiencias en los servicios asistenciales en el medio rural
- Desequilibrios en la distribución de la población, concentración en municipios litorales y en el núcleo urbano de Pontevedra
- Escasa formación específica orientada a las actividades de la zona

PUNTOS FUERTES/OPORTUNIDADES

- Situación territorial en área de dinamismo económico
- Población dinámica, alta participación
- Existencia de numerosas asociaciones que prestan servicios a colectivos de disminuidos físicos-psíquicos en el territorio

IDEAS-INICIATIVAS SURGIDAS DE LAS REUNIONES

MEJORA DE LA CALIDAD DE VIDA: IMPLICACIÓN DE LA POBLACIÓN, DOTACIÓN DE SERVICIOS, CALIDAD AMBIENTAL

DIFUSIÓN DEL PROGRAMA DE DESARROLLO: Medios de comunicación locales, jornadas, folletos

CREACIÓN DE CANALES DE PARTICIPACIÓN: Foros de debate, página de opinión (web), formación para la animación de las mesas sectoriales, realización de encuestas a la población

FOMENTO DE LA IDENTIDAD TERRITORIAL: Promoción del territorio entre la población local, visitas a lugares singulares, organización de jornadas dedicadas al territorio, actividades coordinadas con centros de educación del territorio

CREACIÓN DE EMPRESAS DE SERVICIOS EN EL MEDIO RURAL (transportes, atención a la 3ª edad, infancia)

FORMACIÓN ESPECÍFICA. Cursos de formación orientados hacia las actividades que se desarrollan en el territorio

MEJORAR LA OFERTA DE OCIO EN EL MEDIO RURAL. Apoyo a actividades culturales y deportivas aprovechando entorno natural

DIAGNÓSTICO MEDIOAMBIENTAL

RECUPERACIÓN DE ESPACIOS NATURALES

EDUCACIÓN AMBIENTAL